OTRA VEZ SE EVIDENCIO EL PELIGRO

nueva sión

REDACCION Y ADMINISTRACION: JUNIN 265, BUENOS AIRES. T.E. :48-2077

Año XV — BUENOS AIRES, 14 DE DICIEMBRE DE 1962 — No. 351

BLANQUEAN PAREDES Y PINTAN CARAS

Los nazis agreden a muchachas de la Escuela Normal No. 2 de La Plata, y éstas los marcan y ponen en fuga

"LAS calles de la ciudad han aparecido en los últimos días con abundantes inscripciones antisemitas", denunciaba el periódico "El Día", de La Plata, en su edición del 8 de noviembre. Y el 30 del mismo mes daba cuenta de la decisión adoptada por los alumnos secundarios de blanquear los muros ensuciados.

Alumnas de la Escuela Normal No. 2, con cuatro baldes y otras tantas brochas, comenzaron a borrar las leyendas de "Tacuara" en la proximidad de las calles 5 y 57. Estando entregadas a esa tarea, aparecieron varios muchachos, cuya edad visible oscilaba entre los 18 y los 22 años, atacaron de hecho a las jóvenes, intentando volcarles la pintura. Las chicas, pese a la sorpresa de la agresión, defendieron sus elementos de trabajo, y valiéndose de las brochas aplicaron varios golpes a sus atacantes, a los que marcaron con pintura.

En apoyo de los agresores salieron de un bar elementos que se indentificaron como de "Tacuara", y profirieron expresiones soaces contra las alumnas.

Dos agentes de policía apoetados en la esquina opuesta no tomaron intervención. Una joven resbaló y cayó, y recibió golpes, en el suelo, de uno de los elementos de Tacuara. Transeuntes y jóvenes acudieron en ayuda de las alumnas, y los agresores huyeron. Varios de ellos usaron vehículos aumotores; uno, que fugaba a pie, fue detenido por sus seguidores. Resultó ser César Pérez, alumno secundario de 20 años de edad. Multado, recuperó su libertad en el día. El mismo Pérez había sido detenido ya en otra oportunidad en que se hallaba dedicado a pegar carteles de "Tacuara".

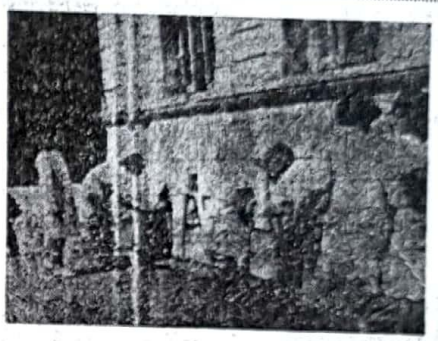

Las alumnas de la Escuela Normal Nº 2, momentos antes de la agresión de "Tacuara".

Las muchachas de la Escuela Normal prosiguieron su labor, para completarla, al día siguiente. En cuanto a "Tacuara", buscando salvar su maltrecho honor, publicó un volante "aclarando" que no era responsable de los sucesos de la Escuela.

● EL GOLPE Y LOS NAZIS

LOS acontecimientos registrados en el país durante la última semana tienen, desde el punto de vista judío, gravísimas implicaciones. Demuestran una vez más que la situación de la población judía es endeble y, sobre todo en horas de anormalidad institucional, está expuesta a peligros tremendos. Hechos en los cuales la colectividad como tal poco o nada puede gravitar, son los que, sin embargo, deciden su futuro.

Según denunció el bien informado "Correo de la Tarde", la crisis de la Aeronáutica, derivada en intento de golpe de estado, fue provocada por elementos nazis. En la sección "La Bolsa de R.R.", del día 11 del cte., se denuncia que "hubo rápidas órdenes de movilizar a grupos civiles que debían concentrarse y prepararse para copar los objetivos señalados". Se informaba asimismo que la concentración de cuarenta jóvenes uniformados de la Guardia Restauradora Nacionalista, que tuvo lugar el domingo 9, en la Iglesia de Santo Domingo, donde se hizo el saludo nazi, estuvo de alguna manera vinculada con los acontecimientos de la "semana decisiva". Finalmente, R.R. con el título de "Cartelera Nori-Coyisto" (en evidente alusión a Coyo Alsina) dice lo siguiente:

"Y de una valija apresuradamente llevada por un joven civil que abandonaba el Comando en Jefe de la Fuerza Aérea, cayó el siguiente documento:

● CAMARADAS DEL G. R. N.

"TEMA: CAMARADAS DEL G. R. N.

Comando Nacional: Juan Carlos Eccle (Secretario General); Bernardo Lasarte (Secretario de Inteligencia Exterior); Mario Cayo (Secretario Nacional de Seguridad Interior); Jorge De Silva (Jefe de Guardias y Milicias); Pedro Alvarez (Jefe de Secretarías); Horacio Roberto Eccle (Instructor de Milicias y Subjefe de Seguridad); Sabora (Jefe de Unidades y Jefe del Comando de Operaciones).

Lugartenientes: José María Rosa (Jefe del Comando Once-Congreso); Denis (Jefe Once-Congreso); Falcone (Jefe Lanús); Martínez (Jefe Boca-Barracas); Carlos Aranda Aramburu (Delegado de la G.R.N. ante el C.N. Buenos Aires); Menini (Jefe San Martín); Tarquini (Jefe Quilmes); Delegado (Del Servicio de Informaciones). Otros Jefes: Grossi, Rodríguez, Madre, Lanfredi, Boa, de Lanus, Crescia, Masobrio, Corso, Pinela, Cefis, Romero, Cevera, Vallino, Aldo Figari, Alfredo Barrera, Carlos Vera, Antonio Russo, Alberto Maguirno (Chacho), Antonio Pascale, Ramón Cruces.

Grupo ACHTUNG: Jefe Comandante de la legión boliviana social, nacionalista: don Gary Alarcón; Tercer Comandante Otto Holters... Ambos en teléfono; Horacio Erpexie Petrone; Pedro Rodolfo Rivas; Enrique Daniel Margarini... Locales Independencia 1442 (1er. piso); Quayaquil 294 (planta baja, primera puerta a la derecha)...

CAMARADAS: Juan Stachnik; Fernando Vicario; Presbítero Julio Menvielle; Vicente Castello Ruiz; Dengarter (zona Mataderos); Roberto Venturino (zona Boca-Barracas); Hernando (Congreso-San José, casi Belgrano); Atilio Alippi; Gustavo Barreiro; Juan Carlos Gilar; Eduardo Unialdo; Jorge Lelio; Rodolfo Canals; Rodolfo Marietto; Roberto Usal; Jorge Rojas; Luis Brocarini; Raúl Vásquez Calvo; Eduardo Dansiger (subjefe Caballito); Wenceslao Benites; Emilio Sicco; Ricardo Gaona; Enrique Cowa; Miguel Angel Reset (zona Caballito); Gerardo Legris; Rodolfo Girado; Alvarez de Oliveira (jefe zona Belgrano); Guglielmini; Horacio Lobos; Manuel Lobos; Horacio Tessone; Joaquín Bocaszi; Daniel Nogueira, Guillermo Adueci; Juan José Gibaldi; Carlos Giannra; Carlos Sabela; Ricardo Alberto Alvarez; Ricardo Tarberielle; Alberto Perras; Mario Gómez; Horacio Casalatyud; Víctor De Mattei; Roberto Jorge Casian; Alberto Augusto Monzón; Juan Antonio Mogado; Néstor Hugo Harasic; Pedro R. Laffitte; Horacio Guma; Alfredo J. C. Santos; Jorge Alberto Arteguí; Aldo Carlos Fenetto; Julio Harwey; Arcar Eduardo Pefazze; Rogelio Eduardo Reguero; Armando Oscar Sosa; Rosa Beatris Rodríguez; Carlos Alberto Becaldini; Eduardo N. Borgatti; Rodolfo Mario Milano; Mario Roberto Mattioni; María Monasterio; Hugo Alberto Mendoza; José Nuncio Pavone; Gumersindo Salgado; Hugo Ramón Curia; Julio Roberto Rodríguez; Daniel Gustavo Echeverry; Aldo Luis Díaz Angel Mario Fernández; Norberto Nazca; Jorge Alberto Juárez; Rodolfo Rivas; Héctor Omar Vinetti; Carlos Antonio Cosentino; Norberto Enrique Borges; Francisco Luis Bertelli; Gerardo Valenzuela; José María Rossi...

Al día siguiente, en la misma sección "La Bolsa de R.R.", "Correo de la Tarde" dice entre otras cosas que "el plan para ayer tarde en apoyo del **Nuevo Orden** requería que se creare un **ambiente de calle** favorable a Heil Coyo Alsina... Pero... el temor había cundido...

"Todo esto es una tremenda vergüenza" y requiere de alguna seria medida antes de que se lance una nueva operación antisemita ya perfectamente ajustada... para entretener..."

LO que de hecho confirma la denuncia de "Correo de la Tarde" es el texto de una carta dirigida por la Guardia Restauradora Nacionalista al director del vespertino, acusándolo de **"propugnar una irracional salida electoral"** y de haber emprendido una campaña de provocación contra lo **"única fuerza capaz de salvar el país a través de una revolución nacional"**. La carta es una confesión de la identidad de objetivos entre los líderes del golpe fracasado y los grupos nazis.

● LA PROPAGANDA

NO sólo con los grupos civiles trabaja el movimiento nazi. Libros como "El Judío Internacional" de Henry Ford, y "Los Protocolos de los Sabios de Sión" son de lectura corriente en la Escuela de Aviación de la guarnición aérea de Córdoba, lugar en el que el comando rebelde estableció, precisamente, su centro de operaciones. Es ilustrativo el caso de un ex jefe de un Servicio de Informaciones del país que consideró, como prueba suficiente de actividad comunista de un jefe militar, el que dicho jefe tuviera amigos judíos... Cuando un secretario de arma le hizo notar que ello no constituía una prueba fehaciente de la acusación, dando como ejemplo que él mismo tenía amigos judíos, su interlocutor manifestó: "...**Por eso Ud. se resiste a tomar medidas contra aquel jefe...**"

Abundan los ejemplos sobre la actividad desplegada y la influencia que logran los nazis y antisemitas entre ciertos sectores de la población, incluídos algunos de las fuerzas armadas. Si a ello agregamos la multiplicada difusión de propaganda antisemita, los saludos al estilo nazi que el observador desprevenido sorprende a veces entre jóvenes en las calles de Buenos Aires, las pintadas en las paredes, etc., tendremos configurado el cuadro de una inusitada actividad nazi cuyo peligro la colectividad judía, con irresponsable ligereza, tiende a menospreciar.

● CIUDADANOS DE SEGUNDA CATEGORIA

PRECISAMENTE durante la última reunión del Consejo Plenario de la DAIA, su presidente, el Dr. Isaac Goldemberg, alertó contra la despreocupación en que se halla sumida la colectividad, tranquilizada por el receso de la ola de atentados nazis. Sus conceptos esenciales, a nuestro juicio, fueron los que siguen:

Los abiertos, directos y brutales atentados casi cesaron. Muchos judíos incluso nos reprochan el ser excesivamente alarmistas. Lamentablemente no tienen razón. Nos hallamos nuevamente ante síntomas que nos inducen a pensar que nuestra labor debe consistir no sólo en una lucha directa de defensa contra vandálicas agresiones. Estas, aparentemente fracasaron por razones políticas y psicológicas y por su resonancia internacional. Los nazis fueron llamados al orden y cambiaron su táctica. Han emprendido contra nosotros —por eso— una acción de cerco. De repente, se convirtieron en antisionistas e insinúan que la DAIA y la colectividad judía son comunistas y sionistas a la vez. Recurren al manoseado argumento de la doble lealtad, procurando exacerbar el sentimiento nacionalista de los pueblos del continente y a la acusación de comunismo, buscando aislarnos de al solidaridad americana.

Con ese aislamiento intentan influir sobre los propios judíos, empleando el astuto método nazi de intimidación. Es así como la policía publica un comunicado con la deliberada mentira de que la DAIA patrocinó una reunión en Ezeiza y el mismo es reproducido por el diario "La Prensa". Ya no se trata de ensuciar las paredes con consignas antijudías, sino de aislar a la colectividad judía desde adentro y presentarla bajo una falsa luz. No podemos en este momento señalar ante el mundo a una muchacha judía torturada, pero debemos denunciar la mentira que nos presenta como traidores al país.

Esta es nuestra tarea principal, sin esperar nuevos ataques que bien pueden repetirse cuando ellos los consideren necesarios. No se trata de oponer los nombres de judíos famosos cuando ellos citan malhechores judíos. Eso significaría aceptar la condición de ciudadanos de segunda categoría, a pesar de gozar de todos los derechos y de afrontar todas las obligaciones.

Lo más triste es que haya judíos que no lo comprendan y que no tengan la debida sensibilidad e incluso están dispuestos a aceptar vivir como ciudadanos de segunda categoría.

● ¿QUE HACER?

AL margen del resultado de los últimos acontecimientos político-militares, es obvio que las declaraciones del doctor Goldemberg mantienen su vigencia. Incluso la victoria del grupo legalista del Ejército no puede cambiar a fondo las corrientes ideológicas —en la que el nazismo y antisemitismo se refiere— que predominan en ciertos sectores y factores de poder.

En nuestro número anterior habíamos señalado que la re

(Pasa a la página 7)

LOS 500 DE LA G. R. N.

Camisas tipo militar color ámbar, corbatas negras, pantalones y polleras amarillentos. Pechos cruzados por correaje negro. Brazaletes de fondo azul con cruces o águilas blancas. Tal la indumentaria de los 500 jóvenes de ambos sexos de la G. R. N. que durante la misa "por la patria" en la Iglesia de Santo Domingo, hicieron el saludo nazi.

¡POR FIN!

SE DESCUBRIO UNA ORGANIZACION ANTISEMITA

"CUANDO SE QUIERE, SE PUEDE"

Se ha descubierto en Florida una organización dedicada a realizar atentados antisemitas.

Las investigaciones, iniciadas a raíz del atentado perpetrado en octubre pasado contra la sinagoga de la localidad de Florida, permitieron detener a cuatro menores que se confesaron autores del mismo y dieron a conocer indicios que llevaron a las autoridades a proceder a la detención de José Antonio Yelpo, argentino, de 19 años, que resultó ser el "cerebro" de la organización, a la que también pertenecían en carácter de activistas Juan Carlos Mugni, también argentino, de 19 años, y Roberto Ernesto Cortiña, de 18, todos domiciliados en Florida.

Luego de algunas contradicciones, hicieron amplia confesión de sus actividades. Expresaron que la organización había extendido su influencia a varios puntos del Gran Buenos Aires y la Capital Federal, donde existían células reducidas, pero integradas por personas decididas a cualquier extremo, las que obedecían a un rígido sistema disciplinario, por el cual era reprimido severamente cualquier desacato u omisión. Los complotados contaban con vehículos, armas, proyectiles y elementos de propaganda, todo lo cual ha sido secuestrado por las autoridades.

No cabe duda de que la prosecución de la búsqueda dará a las autoridades la oportunidad de hallar más organizaciones, hasta liquidar todas las organizaciones nazis. Si querrán, lo podrán.